（第二版）　（明治卅一年五月九日第三種郵便物認可）　昭和十七年四月二十日（日曜日）　臺灣日日新報　第一万五千百二十一號　（一）

夕刊
臺灣昌新報
四月十一日
夕刊第一部定價三錢
作所日刊 人付現発備
地臺二北市丁四町番市北臺
社電新日日所臺 所付届

インマリン 乾クリーム

米比軍司令官と幕僚 コレヒドールに遁入

華府も同島の運命諦む

【ワシントン十日發同盟】十日當地に發したワシントン電によれば米比軍司令官マッカーサー大將はフィリッピン群島マニラ灣口のコレヒドール島とバタアン半島とを結ぶ地點から、ワシントンの命令により、コレヒドール島に遁入したと傳へられる、ワシントンでは同島の運命は最早や諦めてゐるといふので勇敢にも飛んで行つたB17爆撃機二機が同島に着陸するや否や、マッカーサー大將は家族と幕僚を引連れて同機に乗込み、マニラ灣口のコレヒドール島に遁入したと傳へられる、マリベレス山附近には砲臺五基あ

皇軍にも劣らぬ勇氣

高砂族義勇隊　バタアン半島に奮闘

【東京發同盟】比島前線九日發同盟軍通信員＝大東亞戰爭勃發するや皇軍將兵と共にルソン島に上陸して今バタアンの前線に奮闘中の高砂族義勇隊の勇士等は皆敵米軍の撤退する時には敢て入る敵兵を挑發し、前線將兵と協力を共にしながら皇軍の手足となって奮闘しつゝあることを忘れてはならない、小隊長はあるが見ゆるに敵兵は彼等の存在を全然知らず、加ふるに彼の支那戰線から大東亞戰爭に至る數年しかも敵として戰ひ抜いて來た支那軍の戰法を知悉しつゝあるのである、とれから王師から二百五、六十の支那軍が米軍の一〇倍位に增强されて兩翼から包圍攻撃に出た時、彼等は如何なる行動に出るであらうか、又彼等の心境は？　彼等について陸軍當局は次の如く發表した

記者　大東亞戰爭に際し、國を擧げての支那戰線から轉じて南方の戰場に、しかも敵として戰ひ抜いて來た高砂族義勇隊の勇士等が、皇軍將兵と共に比島戰線に活躍してゐることゝ思ひますが、その後の模樣如何？

上村陸軍報道部長（南洋通）　今度の大東亞戰爭に際し、日本が明日に殘されてゐる、日本住民を根絶やしにしようと大東亞共榮圏内の各地に於ける敵性住民の一掃に着手するや、比島に於ても第一次大戰當時獨逸の手先となって暴動を企圖したことのある敵性住民の一掃を斷行したが、その際山間僻地に潜伏してゐた高砂族の一部が、我が軍の比島上陸を知るや、我が軍に協力せんとして續々投降して來たのである、彼等は日本統治下の臺灣に於ける山地住民であって、その中には日本の警察官として勤務したものもあり、又日本人の下で働いたものもあるので、日本人に對する感情は極めて良好であった、彼等は我が軍の比島上陸と共に、我が軍の爲に働くことを誓ひ、我が軍の爲に働くことを喜びとしてゐた、彼等は我が軍の爲に働くことを喜びとしてゐた、彼等は我が軍の爲に働くことを喜びとしてゐた、彼等は

臺灣日日新報　第一萬五千百二十八號　（一）

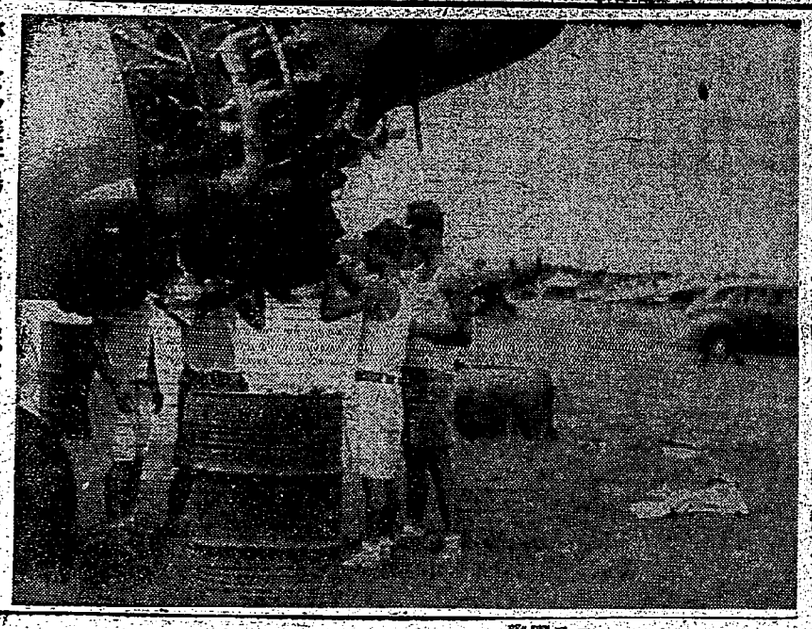

バタビヤ飛行場にて整備に餘念なきわが荒鷲

臺灣日日新報　昭和十七年四月十二日（日曜日）　（第二版）　（毎週一回水曜日発行ニ付一冊十五銭）　（明治二十五年九月九日第三種郵便物認可）

臺灣新民報

日本夕刊共六頁

我が帝國海軍部隊 敵艦船多數拿捕

比島周邊の海上に於て

【○○基地十一日發同盟】帝國海軍部隊は陸軍部隊のバタアン半島攻略に呼應して比島周邊海上封鎖に鐵壁の陣を張つてゐるが、四月九日にはマリベレス脱出中の敵輸送船三隻を拿捕し、他方バタアン半島と相對するブオーチユン島の北方にては同日敵魚雷艇二隻及び大型高速艇一隻を發見交戰瞬時にして魚雷艇一隻を撃沈せしめて後拿捕、高速艇一隻は乘員と共に無傷のまま捕獲、他の魚雷艇一隻は港口に遁入した、なほ同日海軍艦艇はセブ島南端タノン岬方面にて高速魚雷艇各一隻を發見これと交戰、高速艇一隻をセブ島附近にて擱坐炎上せしめ他の一隻に大損害を與へた

陸戰隊セブ島上陸

市内掃蕩悽愴極む

【東京發同盟】○○艦上にて四日海軍報道班員十一日發、セブ攻略戰は海軍部隊によつて十日未明を期して敢行された、海軍陸戰隊は午前十時セブ市南方六十五粁のタリベレス脱出中の敵輸送船三隻を拿捕し、他方バタアン半島と相對するブオーチユン島の北方にては同日敵魚雷艇二隻及び大型高速艇一隻を發見交戰瞬時にして魚雷艇一隻を撃沈せしめて後拿捕、高速艇一隻は乘員と共に無傷のまま捕獲、他の魚雷艇一隻は港口に遁入した、なほ同日海軍艦艇はセブ島南端タノン岬方面にて高速魚雷艇各一隻を發見これと交戰、高速艇一隻をセブ島附近にて擱坐炎上せしめ他の一隻に大損害を與へた

【東京發同盟】マニラにて、全米陸軍報道班員一わが戰艦艦隊部隊の砲撃が十日午前零時半最後の攻撃を敢行しコレヒドール、カバリテ軍港の中間點上に集中である

【バタアン前線マリベレスにて十一日同盟特派員發】わが戰艦艦隊部隊は十一日朝來敵に對し米比敵最後の一擊を加へ、同時に米比軍に最後の最後に至つてなほ抵抗を續けてゐるコレヒドール、カバリテ軍港に對し猛烈なる砲撃を敢行した

コレヒドールを反復猛攻

マリベレス山頂占領

敵聯隊長以下を捕虜

【比島發同盟】○○十一日發同盟】比島○○戰に向け敵陸軍を脱出しつつあつた敵ベンチンガ河西岸山地の森林地帶に潜伏中の敵○○部隊○○聯隊○○大隊長○○少佐以下○○名を○○道から西海岸方面の敵を追撃中○○隊は十一日

社説

爪哇糖業の長所と我糖業

試驗事業や統制經濟を活かせ

一

明年度の實施爪哇糖業の占領當くも一箇月を經過しスラバヤ市内をはじめ各地の模様を一變し、住民の日常に親しき敵性語の聲の聞かれなくなり、街頭の看板の多くが日本語に變更され、官廳の標識が大體に於いて改められ、學校の教科書が全く日本語に變更され、學校の授業が日本語で行はれる様になつたことは一般の注目するところである。爪哇の統治が軍政から民政に移行せんとするに當り、軍政當局の施政方針の一つとして、三年目ごとに實施される人口調査が本年二月末日を期して實施され、總人口が六千萬を突破したことが發表された。時局下爪哇の一九四二年度糖業は軍政當局の指導の下に、從來の慣行を一變して、住民の日常に親しき敵性語の聲の聞かれなくなり、街頭の看板の多くが

支那事變殉職者第五十回行賞

殊勳甲萬年長雄少佐等九名

一生戰死で御奉公

高砂族義勇隊員の感激談

奮戰する幽靈砲兵隊

バタアン戰線にて中山中尉手記

無暴の戰法"體當り"

貨客船辰鳳丸丸腰で米潛水艦を擊沈

降伏勸告應答なし

俄然浴びす巨彈の猛雨

上陸成功傳ふ靑い信號彈

新嘉坡攻略迄の苦心

木遣音頭も床しく

けふ伊勢神宮御用材奉曳最初の儀

堅忍不拔の"海鷲魂"

敵彈中に放艙無比・戰友を救出

バタアン半島總攻擊

○○河を渡りマリベレス（○○部隊）へ進擊

一步進んだ簡易裁斷の洋裁が……自宅で習へる

皇軍將兵慰問金

本社受付

家の月

ルミオイル　毛髮の生命線を守る　本舖 ルミ堂

國王の死を信ぜぬ

アチエー武士に更生の日

精悍！血みどろな反和蘭闘爭持續

炎熱下ビルマルートを進撃する我自動車部隊

少年保護團體協會會長に佐々木北州庁長官

少年愛護の必要性

人的資源確保培養に協力せよ

臺北地方法院檢察官長　伊藤憲吉氏談

…

小麥、亞麻二割增收

新竹州で更に增産奬勵

…

軍人と變らぬ最期

特殊使命完遂へ

澎湖廳務振興會を設立

…

結核絶滅の"藥草"

タマサキツヅラフジ栽培計畫

…

愛の赤道 (35)

竹田敏彦

…

積極的活動開始

嘉義市奉公壯年團

…

皇軍將兵慰問金

羅東明治國民校兒の美擧

…

公金を貴消

屏東の區會書記

…

大東亞戰展

馬公で盛況

…

白衣勇士招待

臺南州で水産記念日に

…

赤誠獻金

軍司令官(新日)

…

南方問題講演

高雄市で盛況

…

兵事主任會

馬公警備府で開く

…

志願者試驗

新竹市外二郡

…

少年保護週間

…

宜蘭公館校から將兵慰問金

…

鹿沼醫師

執行猶豫の恩典

…

華僑聯合會

高雄州下公會が一丸となり結成
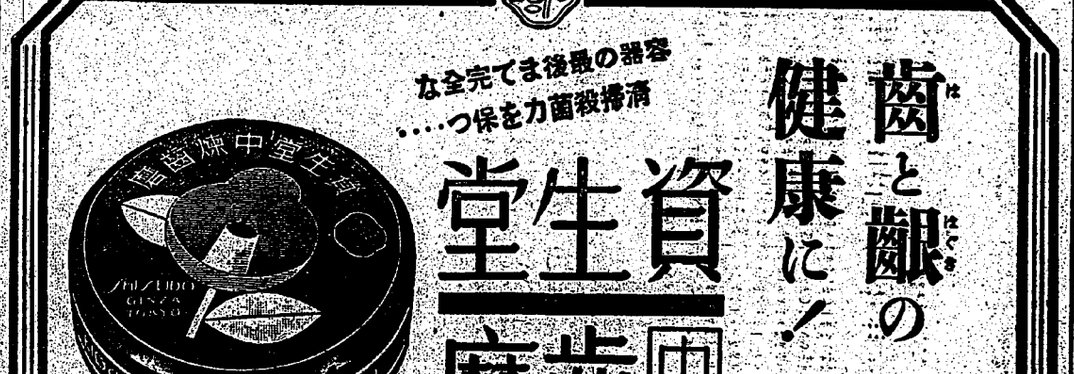
…